朝鮮日報
朝刊
本紙朝夕刊十面
編輯兼發行人 方應謨

社說

南京政府의 對日政策

注目되는南京政府의態度

一

滿洲、上海兩事變以來 極度로惡化되엿든 日中關係는 今春議會에서行한 廣田外相의 對日親善政策演說과 蔣汪兩巨頭의 親日態度闡明을 一轉機로 好轉되기始作하야 中央政治會議는 排日禁止案까지 決議하게 되엿섯다 그後 兩國政界要人의 頻繁한往來로 親善關係는 急速度로 進展되여 五月十八日에는 大使交換까지 實現되게되여 今春以來의 日中提携工作은 一段落을지은 感이잇든니 北中의 于學忠氏問題를비롯하야 察哈爾의 宋哲元氏問題 上海『新生』雜誌의不敬記事問題等으로 兩國外交關係는 一大難關에逢着하엿든것만은 숨길수업는事實이다 그러나 一時는 憂慮되든 그事態까지도 無事히解決되엿슴은 오직 南京政府가『賣國的屈辱』이라는 一部國民의罵倒를 當하면서까지 日本軍部의 要求에 應하야 北中으로부터 南京政府의勢力을 全面的으로 撤回한것과 萬國의體面까지不顧하고『新生』主幹者에게 一年二個月이라는 有罪判決을 言渡하야 誠意를 披瀝한데잇슬것이다

二

爾來『抗日救國』과『以夷制夷』의外交政策을 遂行하여오든 南京政府가 突然態度를 一變하야 日本에 誠意를表明하게된 理由는 對外的으로 日本의 對中政策이 意外로 强硬하다는것과 從來에 만흔期待를가젓든 英、米나 聯盟을 더以上 信賴할수업다는것을 認識하게된 까닭이다 機會잇슬때마다 南京政府는 間接으로나마『武力抗日』을 試驗하는 一方 英、米兩政府當局과 聯盟의 支援을 慫慂하여보앗다 그러나 그結果가 何等의效果를發揮치못하엿다는것은 熱河事變과 最近의 北中事件이 如實히證明하고잇다 萬一 今般 北中에서 軍事的混亂이 惹起되엿드라면 南京政權이 蒙할 打擊은거이決定的이라는것을 南京政府는 잘알고잇슴으로 어데까지 日本에順應하는 態度를取한것이다

三

日本의對中强硬政策은 勿論中國으로하여금 親日的의傾向을不得已하게한 直接原因의하나이되여잇스나 對內的으로 中國의政治的 經濟的諸情勢도 南京政府로하여금 親日을 不得已하게하는要因이되여잇다 南京政府는 現在 中國에잇서서 가장强力한支配權을 掌握하고잇다 그러나 南京政府의 威令이 全土에 미친다는것은안이다 廣東에는 陳濟棠 廣西에는 李宗仁 白崇禧가 所謂西南警備軍을 形成하여가지고 언제나反中央的態度를 表明하고잇스며 西北에는 閻錫山 韓復榘等 老軍閥이 北中事態를 奇貨로蠢動 하기始作하고잇다 그러나 問題는 무엇보담도 共軍이다 最近 四川에잇서서 朱共軍의主力部隊와 徐向前軍의 合流로 南京政府의 討共戰線은 從來以上으로 擴大延長되여 每年全歲出의五〇%以上을占하든 軍事費로도 오히려不足하게되엿다 더욱이 最近數年間의 大水害와 旱災로 農業恐慌이 甚刻한데다가 米國의銀政策은 中國의 經濟恐慌을 一層激化케하야 大小商工業者와金融業者의 倒産이 續出하는現狀이다 여기서 南京政府는 이難局을 打開키爲하야 對日親善政策을 取하지안흘수업게되엿스며 따라 日本에 順應치안흘수업게되엿다

四

上述한바와가티 日本의 對中强硬政策과 討共戰線의擴大 中國의經濟恐慌等諸要素가 南京政府로하여금 必然的으로「親日」으로 轉向케하얏스나 最近 上海「新生」事件을 前後하야 排日運動이 擡頭하는것으로보아 南京政府는 未曾有의難關에 逢着되엿다 日本軍部의 要求를 默殺하면 日本軍部의 怒가무섭고 日本의要求에 順應하면 國民輿論과 反對派의 抗議를 맛나게되다 이러한 難局에 直面하여잇는이때 行政院長 汪精衛氏는 國民政府部內의 意見 不一致로 因하야 病을口實로 上海로 避하엿다하니 더욱이 南京政府自體의 動搖가 注目되며 따라 그것이 日中關係와 對內關係를 如何히 打開할는지가 吾人의 關心事이다

伊『에』紛爭의解決은 聯盟原則을基準

英獨海軍協定의正當性强調

英外相政府態度宣明

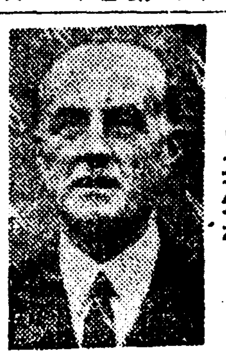

호어英外相

【倫敦十一日發聯合】午後의英國下院에서 호어外相은 에디오피아問題에 對한政府의 方針을 闡明한다고하야 人氣를 끄을어 中國公使郭泰祺氏以下 各國大使館員이 모혀들엇다 午後一時四十二分 호어外相은 滿場의 視線을 一身에모으면서 먼저 世界大戰에依하야 일어난 人心의 不安、神經過敏性을 指摘하고 各國民도 이제좀 理性과 常識에 復歸하야 서外交의 處置에 當하기를 要望한後 英獨海軍協定의 正當한 所以를 强調하야

英獨海軍協定은 自己的條約은아니다 吾人은 本條約이 他海軍國도 稗益케하엿다고 確信한다 또 더욱 一段協定成立의 現實을 促進하는것이라고 確信한다 그러므로 今回의 協定中 特筆할것은 獨逸政府가 商船에 對하야 無制限으로 潛水艦을 使用하지안켓다고 聲明한것이다 本協定은 佛國에 對하야 獨逸艦艇보담 優越性을 與하는것으로 戰前에 佛國海軍은 獨逸海軍力의 三割의 劣勢에잇섯든것이 今回는 四割의 優勢가 된것은 雲泥의 差이다

다음 호어外相은 에디오피아問題에 轉하야 英國의 使命은 끗까지 聯盟의 原則에依하야 나아갈것이라는 言을 如左히述하엿다

에디오피아問題에 對하야 英國政府는 聯盟이 確立한 諸原則 保持를 死守할뿐이다 따라서 英國政府는 問題의 平和的解決以外에 他意는업다 우리는 一九〇六年의 條約及、聯盟規約을 通하야 協力하야 災厄防止에 努力할것이다

다음 極東問題特히 北中問題를 契機로한 日英關係에 言及하야 如左히말하엿다

日英親善關係는 지금도 亦是終始友好的이다 그러나 北中事態는 日本人의 沈勇한 措置로 解決될것으로 信하고 英國人의 疑惑이 單純한 杞憂에 終하야 日英兩國의 世界에 으뜸되는親善關係가 다시 進展되기를 希望하고잇다

最後로 外相은 英國의 對中政策에 言及하야

最近 英國政府는 中國에 對하야 兩國親善을 爲한 政府顧問 로스氏를 使節로中國에派遣하기로되엿다 中國의 秩序安定은 一로 日中間의 親善關係의 持續에잇다

對에國武器輸出許可 英政府發行拒絕

【電通倫敦十一日發】英國政府는 過去十日間에 亘하야 에디오피아로보낼武器積荷는 二、三汽船에 對하야 輸出許可證發行을拒絕하고잇든것이 判明되엿다 右는 에國에 對한 武器輸出의全面的禁止令發令의 前途에 關하야 政府의 方針이 確定되기까지의 應時的 措置라고 解釋되다 그리고 英外務省에서는 에디오피아政府가 十日 各國政府에 對하야 通過한 武器禁輸解除要請聲明는 아직 接受하지안헛다는 言明을 公表하엿슴때 右聲明을 接受한다면 英國政府로서는 如斯한 要請에는 應諾할수업다는 回答을 할것으로 信憑되다 伊國에 對한武器輸出은 伊太利의 軍需工業이 充分히自給自足의 立場에잇다는 理由로 問題가 되지안흘模樣이다

英外相의演說에 佛伊兩國다好評

對에問題는態度豹變이라고 華府方面은相當驚愕

【電通巴里十二日發】호어英外相이 下院에서行한 外交方針演說은 巴里關係에極히好感을어더 特히 外相이 集團的安全保障條約에 明白한支持를言明한것은 자못好評이다

【電通羅馬十二日發】伊太利의諸新聞은 호어英外相의 下院에서行한演說은 아마右는空軍協定促進의基礎案이라는意味를 包含하리라고 觀測되다

一事一言

新聞의興味性

長白山人

本社의 新聞展覽會는 此土에서는 처음 되는 일로서 다만 新聞人뿐아니라 누구나 만흔感興을 줄 性質의것이다。世界七十餘個國의 文字와 活字를 一齊하는것으로도 우리의 感興이 크거든 하물며 이 모든 新聞들이 各各 그 時代 그 民族의 生活의 레코드인同時에 어떤理想에 適하라는 叛國、抗爭의 記錄인것에 想到할때에 더욱 感興이 無窮함을 아니 느낄수업다。

사람이 말과 글과 조희와 活字와 印刷機를 發明한것이 (이 印刷文化에 잇서서는 우리 祖上人이 世界最古의 榮譽를 지니거니와) 이 人類를 天人하려하건 또는 禽獸化하려하건는 別問題로 하고 사람의 自己發現의 本能이 어떠케 自己의것과 同類의 相通의 要求가 어떠케 熾然한가 하는 證據인은 말할것도 업다。그런데 이 印刷文化의 最高峰이오 極致인것이 日刊新聞이다。日刊이라기보다 朝刊에서도 벌서 號外、夕刊이되엇다。一日三回、乃至 四五回 發行할時代도 멀지아니하리라고 밋는다。

거니와 이 新聞이 다만 政治經濟、文化等의 모든 興味以外에 娛樂的인 興味로도 現代에 잇서는 第一位를 占하게되엇다。民衆의 前衛에로의 運動이라든지、日中、日滿의 關係라든지 또는 市內의 地方의 殺人、放火、스포-츠等 모든 뉴스라든지 또는 모든 功利的見地를 떠나서 娛樂的興味로、人生이라는 一大劇場의 觀客으로서의 興味로서 現代人에게는 실로 빠질수업게 되엇다。그 娛樂的興味의 方面에 잇서서는 따로 論評도 생길 일이지마는 現代人에게 주는 이 娛樂的興味는 現代生活에서는 極히 重大한 事實이다。

新聞을 잘 만들고 못 만들기, 거기 담는 興味의 高低等은 新聞製作者의 人格의 反映이것지마는 가튼 新聞이라도 그것을 보는 讀者의 人格의 高低를 따라서 그가 밧는 感興의 性質이 갈린다는것도 그러하다。新聞의 反道德的效果를 자조 말하는 道學者는 自身이 與性的으로보면 性慾을 刺激하는것이거나 또는 自身以外의 사람은 다 劣等한人格者라고 보는 주제넘는者中에 만흔것이다。新聞의 使命도 그러치마는 그 興味의 價値는 社會의 新鮮한 反映의 程度에 正比例하는것이다。

伊에紛爭에對해 終始注意不怠

三大使會見後헐長官談

【華盛頓十一日發聯合】헐國務長官은 英、佛、伊三國大使와의 會見을 終了한 後左와如히말하엿다

에디오피아問題가 重大하게되는 模樣임으로 英、佛、伊三國大使의 來訪을 求하야 意見을 交換하엿다 十日午後에 會見을 遂하엿고 米、伊兩國政府와 兩國에 關係잇는問題에 對하야 意見을 交換하엿다 會談席上에는 簡單하고 또一般的인言辭로 에디오피아와 伊太利兩國間의 紛爭에 言及하엿다 米國政府는 國際平和의 維持에는 될수잇는대로 協力할方針이다 今回의 紛爭에 對하여도 終始注意를不怠할方針이다 英佛伊三國政府가 一九〇三年의 條約에 基하야 近近會議를 企圖한다하나 아직 公報를 接치못하엿다 英佛兩國大使로부터 今回의 紛爭에 對하야 情報를 求한셈이다 (寫眞은 헐氏)

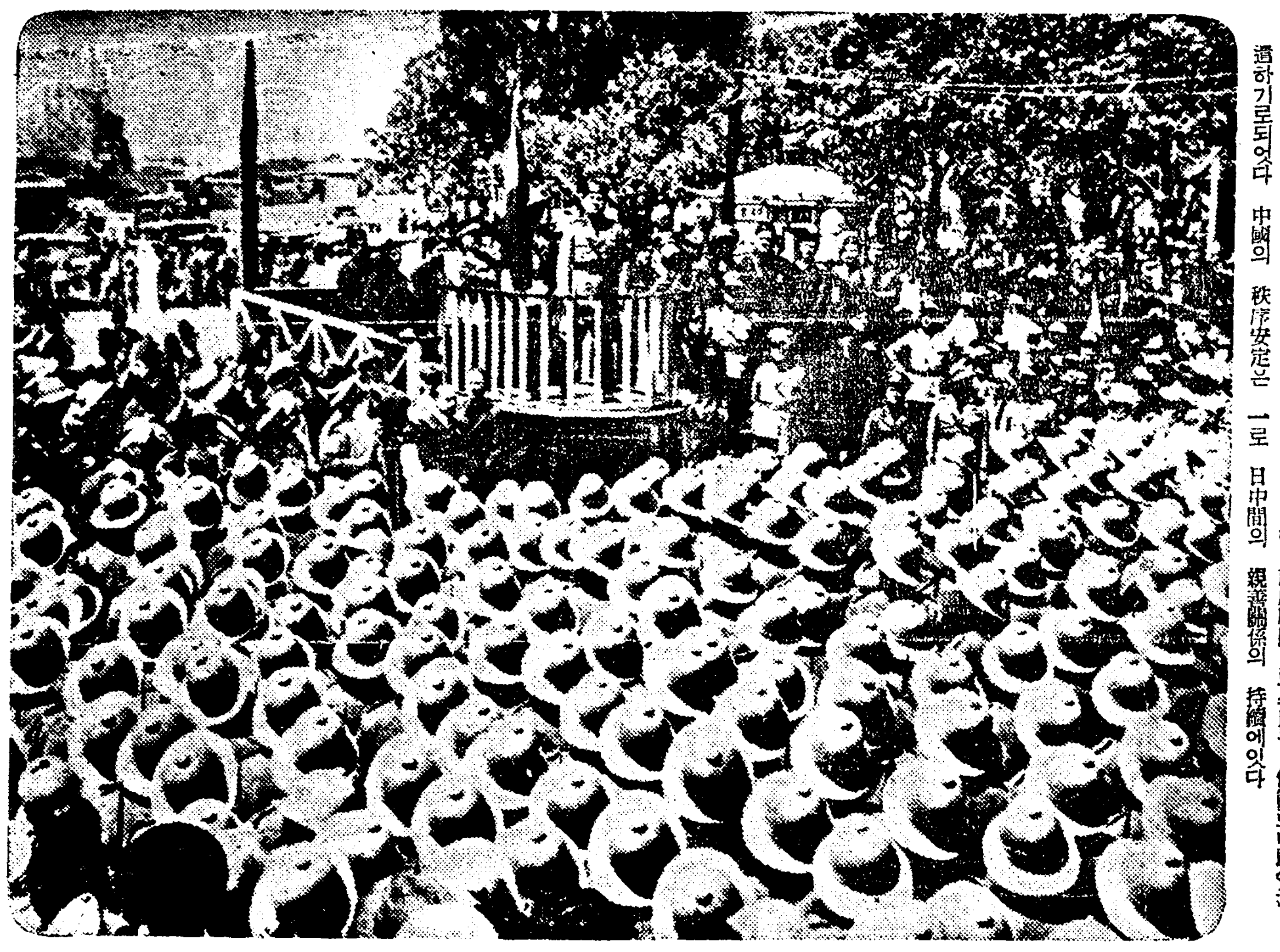

에國征伐의獅子吼를파시스트軍團에吐하는伊首相

蘇聯側背信行爲에 滿洲國政府激憤

蘇領內領事館設置는時期尙早라고 前言飜覆코延期希望

【新京十二日發聯合】『하바롭스크』海參威의 二個所의滿洲國領事館新設交涉은 康德二年以來의懸案으로한번蘇聯政府의 應諾回答이잇섯슴에도不拘하고그後俄然 前言을 飜覆하야 暫時延期하야 달라고 希望하여 왓슴으로 滿洲國政府는 몃번이나 北滿特派員을通하야 交涉을 거듭하야온 것인데 今回蘇聯側으로부터 滿洲國領事館의設置는 時期尙早라고 嘲笑的回答을 通達하여왓슴으로 滿洲國政府當局은 크게憤激하야 엇더한對策을 取할것으로 觀測되다

호어外相演說과 外務當局見解

【東京電話聯合】十一日午後英國下院에잇서서 호어外相의 外交演說은 時節이時節인만큼 極히注目되여잇는데 日本外務當局은右에關하야 左와如한見解를表明하엿다

近東問題는伊、에紛爭等 歐羅巴問題에關한 方針은格別히變한것은 發見할수업슴으로 研究할 餘地는업스나 다만中國問題에關하야 英國이主張하는바는 中國에잇서서 英國의權益을 認定하는것 門戶開放、日英協調의三點에잇는듯하다 日本이 希望하는것은 英國이中國에잇서 特殊權益을 認定하야日本의 感情을傷하지말고 隔意업시 協調한後에 行動하기를바라다 中國의門戶開放後에 對하여는 依然列國共同으로 이를 支持한다는精神과 日本、英國親善提携를 强調하고잇는것은 極히 注目되여잇다

明年度歲入豫算

三億五百乃至三億一千萬圓

財務局歲入調查完了

財務局司計課는明年度豫算編成의基礎資料로서鐵道、遞信、專賣의官業收入및森林收入等全收入의四、五、六三個月間의實績表提出을求하야調查中이엿는데昨十一日로써 關係當局의 說明을마치고 十二日中에 歲入調查를 다마치드되여明十三日부터 各局의歲出査定에着手키로되엿다 그리고 前記 三個月의 十年度實績은 九年度同期間의 實績에比하야 約八分의增收로 九年度의 八年度對比增收率과 略同率이며 官業收入은 大體悲觀할必要가 업다고보이는바 이情勢로서 進行하면十一年度도 相當한增收를 보게될것이 豫想되엿다 따라서十一年度의歲入豫定額은 二億七千八百萬圓으로 이에剩餘金 一千七百萬圓을繰入하면 二億九千五百萬圓이되고 官業의自然增收를 적어도 一千萬圓乃至 一千五百萬圓으로 豫想할時는 歲入總額은 三億五百萬圓 乃至三億一千萬圓이되여 朝鮮의空前의 大豫算編成이되는셈이다

日本內地在米高

二千七百十萬一千餘石

農省第四次最終發表

【電通東京電話】農林省第四次最終發表=昭和十年七月一日現在 日本內地의米穀現在高는 二千七百十萬一千四百五十五石으로 此를前年同期의三千五百五十萬七千一百二十一石에比하면 八百四十萬五千七百六十六石 卽約二割四分의減少를示하얏다

日本內地在米高內譯

【電通東京電話】農林省最終發表=七月一日現在 日本內地의米穀現在高 內譯은左와如하다 (單位石)

	昭和十年	昭和九年	比較減
日本內地米	二五、八八九、四二三	三三、八一六、七二七	七、九二七、三〇四
朝鮮米	一、〇一八、七九九	一、四一六、八九九	三九八、一〇〇
臺灣米	一八八、〇一〇	二四四、四一三	五六、四〇三
外米	五、二三三	一九、一九三	一三、九六〇
計	二七、一〇一、四五五	三五、五〇七、一二一	八、四〇五、七六六

靑森外十二地方의分及 國有鐵道의貨車에잇는것은 左와如하다 (單位石)

	十年	比前年(△減)
靑森	二九三、三〇九	△二二七、七一二
千葉	五五一、三〇四	△一四、三八六
東京	一、五二八、四七八	△四〇九、二一八
山梨	一〇一、四四四	△一七、八九一
岐阜	六〇二、八五四	△六〇、〇六〇
大阪	一、四六六、四一七	△一、二三八、二六九
和歌山	二二二、一二二	△一二五、九九〇
島根	三七七、三三一	△一一、四九三
香川	四二九、五三四	△一〇六、七九一
高知	一五一、五四四	△三三、五八二
福岡	一、四七〇、四八九	△四八四、四七四
佐賀	五三八、八三九	二六四
長崎	二八七、九七九	△二、七八七
國有鐵道의貨車에잇는것	三九、五〇一	三、六七六
計	七、九五一、一四六	△二、六二八、七一八
前回까지의發表分	一九、一五〇、三〇九	△五、七七七、〇四八
合計	二七、一〇一、四五五	△八、四〇五、七六六

端境期持越米

九百九十餘萬石

政府米賣却必至

【電通東京電話】七月一日在米高는 十二日農林省에서 二千七百十萬一千四百五十五石이라고 發表하엿는데 이를基礎로 七月以降十月末까지 四個月間의本米穀年度에잇서 需給推算은 左와如하다

▲供給(單位千石)

七月一日在米高	二七、一〇一
移入豫想高朝鮮으로부터	一、五〇〇
同臺灣으로부터	三、〇〇〇
輸入豫想高	一〇〇
計	三一、七〇一

▲需要

輸出豫想高	一五〇
消費豫想高	二一、六二七
但過去三個年間의 同期消費高를平均한것	
計	二一、七七七

差減端境期持越高 九、九二四

端境期持越高九百九十二萬四千石으로부터 政府所有米現在高八百五十萬石을 差減할時에는民間持越米는 겨우百四十二萬四千石에 不過하고 따라端境期에 입어 需給關係의 緊迫을免키어려운바 今後아직 政府米의相當한放出의 必要가 잇다고보게되엿다

宇垣總督

中央朝鮮協會 會長以下招待

【電通東京電話】宇垣總督은十二日午後零時半부터 丸之內東京會館에中央朝鮮協會長淸浦奎吾伯을爲始하야 協會의 役員阪谷芳郎男 水野鍊太郎 宇佐美勝夫 赤池濃 丸山鶴吉의諸氏를 招待하야 午餐會를 함게하엿스며 總督으로부터協會의 朝鮮統治에 對한 協力을 求하고 統治狀況을 簡單히 述하고 懇談한바잇섯다

北鐵買收 滿洲國公債

三千萬圓發行을決定

『신디케트』團에서

【電通東京電話】北鐵買收資金一億八十萬圓中 第二回滿洲國公債三千萬圓發行에 關하야 일즉滿洲國代表와 幹事銀行인興銀과의 間에 發行條約에關하야 協議中이든바 十二日午前興銀에신지케ー트團이 集合하야 最終的協議를 遂한結果 今回에는第一回公債인데 額面百圓에對하야 九十七圓五十錢으로 特히二圓五十錢減한 의手數料를 引下하엿다 그代身若干 그리고 今回에는 三千萬圓인데 그中一千五百萬圓은 銀行團이 引受하고 남어지 一千五百萬圓을 一般에賣出하기로되엿다

發行要領

一、發行額 三千萬圓
一、利率 四分
一、發行價格 額面百圓에對하야 九十七圓五十錢
一、期限及償還方法 十個年(三年据置後 七個年併半期十五萬圓以上償還)
一、拂込期日 八月中旬
一、利廻 初期四分八厘五毛八朱 最終四分三厘五毛八朱
一、北鐵買收融資連帶引受 신디케ー트團

蔣作賓大使 飛機로成都向發

【電通南京十二日發】南京에서中央要人과의會見을終了한 駐日大使蔣作賓氏는 十二日午前八時飛行機로 四川成都에向하엿다

不法射擊은事實無根

蘇抗議는不可解

關東軍側은크게激昂

【電通新京十二日發】六月二十六日東京駐在蘇聯大使로부터 廣田外相에對하야 六月十六日브라코버체스크北方二千粁의 이그나치에프南方八粁의地點포레이하로向하엿슬지옹에滿洲國側으로부터機關銃으로射擊한일이잇고 또蘇聯汽船에對하여서도射擊한일이잇고 午後九時頃에再次機關銃의發射한일이잇고 同時에馬廠村附近에서도 射擊한일이잇는데 對하야抗議하엿다 이에對한日本側의調查結果는 모도事實無根으로 馬廠村에잇는 部隊가機關銃의射擊演習을 行한事實이잇슬뿐으로如斯한 架空的事件을 捏造하야 蘇聯이 抗議를 提出하는것은 不可解한일이라하야 關東軍에서는 激昂되여잇다

定例閣議

【電通東京電話】十二日定例閣議는 午前十時二十分부터 首相官邸에서 開催되엿는데 旅行中인 小原法相 內田鐵相을 除하고其他의 閣僚全部가出席하야 먼저 後藤內相으로부터 十一日의 靜岡縣震災狀況에 昨夜事務官을現地에 派遣하야 被害狀況을 目下 詳細調査케하고 잇는데 水害의 被害는相當히甚大할模樣이다라고報告한다음 大角海相으로부터 昨夜艦艇을 淸水港에 急航케하엿고 그리고 飛行機로 空中에서 被害狀況을 調査케하고잇다고報告한다음 床次遞相으로부터 關門以西의 電信電話는 全部不通되여잇다가 今朝八時까지에 全部復舊되엿다고 報告하고 林陸相으로부터 陸軍에는何等被害가업다는旨의報告가잇다고 述하고 다시 後藤內相으로부터 水害狀況에對하야 報告하고 後에 廣田外相으로부터 今般出淵大使를 南洋方面에 特派하기로되엿는데 日本과의 通商貿易狀況에對하야 實地視察을行케하기로되엿다고報告하고 同十一時三十分散會하엿다

人事·集會

▲徐廷禧氏(京城絹織物仲買人組合員(外十名本社新築落成祝賀)) 次來社
▲尹白南氏(小說家) 同上
▲金璐俊氏(普成高普敎員) 同上
▲閔東宣氏(同上) 同上
▲李有根氏(中央日報記者)
▲李貞淳氏(同上) 同上
▲盧天命氏(同上) 同上
▲崔貞熙氏(文士) 同上

夕刊後市況 十二日

◆大阪 短期 無配◆

大新	八二五〇	(一〇低)
東新	一二三〇〇	(不變)
日産	六八二〇	(不變)
東新	一二七二〇	(二〇低)

◆橫濱 生糸 後引◆ 當限 六一四〇〇 先限 五九二〇〇

◆福井 人絹 後引◆ 當限 五五六〇 先限 —

三圓以下의學費로 高普全科를卒業하는

中學講義錄의大亂賣

全學期十二卷 (定價十二圓)

緊急!! 短期大特賣!! 五千組限해

단지二圓七十錢에提供

只今까지一個年卒業에十圓餘의會費를要한中學講義錄을단지二圓七十錢으로全學期全卷을全部送冊하야、短期間에自由로中學卒業의實力을엇는中學會는日本에다만하나잇슬뿐。이犧牲的大壯擧에只今은全國中學講義界의人氣는本會에集中하야申込殺到後援激勵의편지禮狀이續續到着되는大盛況中申込은一日이라도빨은것이勝利只今곳特賣期間中에申込하시라。

全十二卷五千餘頁

破天荒의廉價로內容完全無比

最新式講義로第一알기쉽다

文部省中學令에準據하야全科目을網羅함

絕大의信用 白熱的大歡迎

二圓七十錢의學費로 (左의十二卷을단번에送付한다)

模範速成中學講義錄

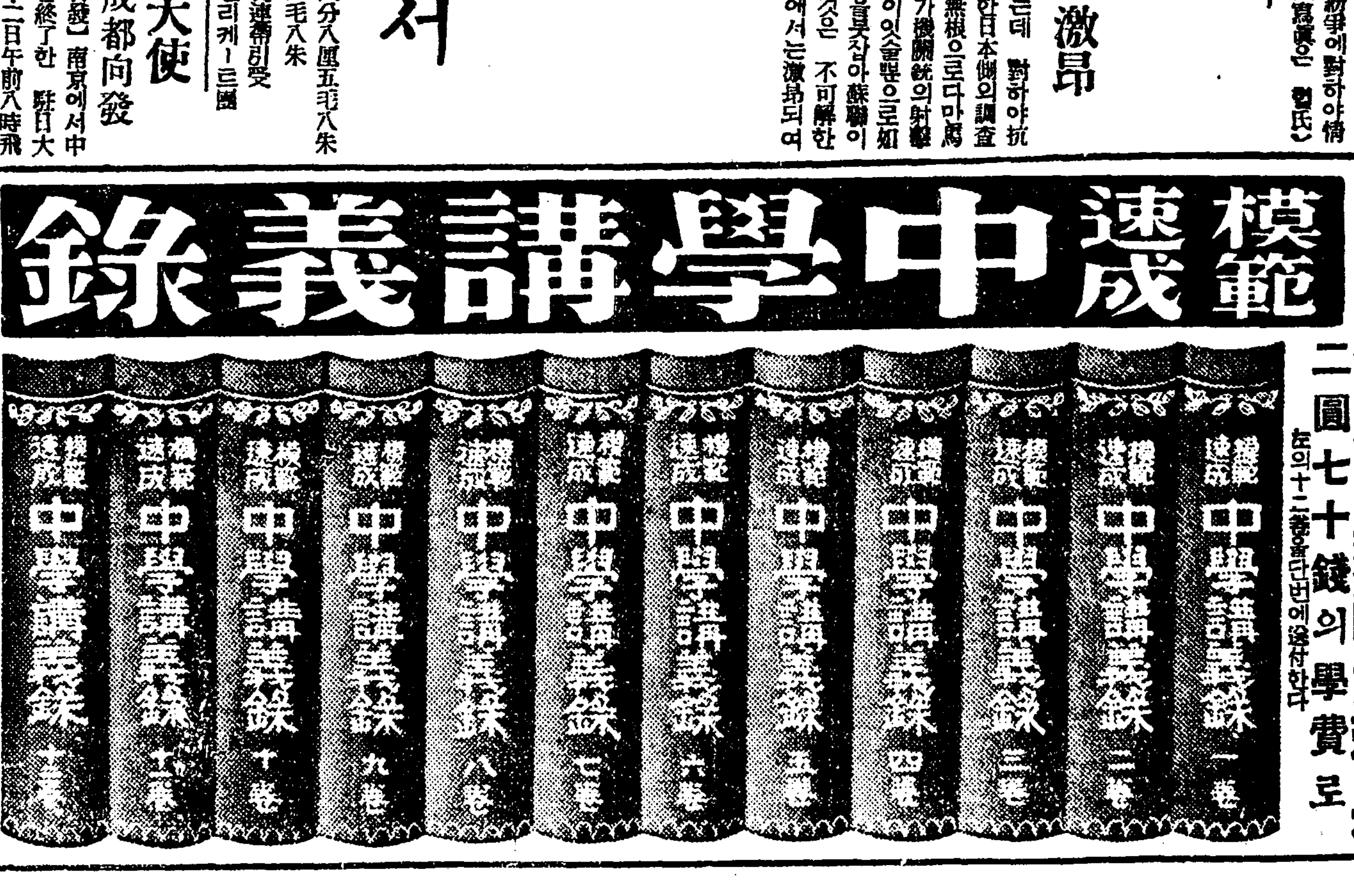

講義錄課目은下記와如함

修身講義 國語講義 作文講義 漢文講義 習字講義 國文法講義 朝鮮語講義 地理講義 外國地理 日本歷史 滿洲國史 東洋歷史 西洋歷史 現代史講義 動物講義 植物講義 鑛物講義 生理衛生講義 算術講義 代數講義 幾何講義 三角講義 物理講義 化學講義 英語講義 英文法講義 英作文講義 公民講義 世界思潮講義

申込과送金法

一、會費(講義錄十二卷代) 二圓七十錢
一、送料 內地三十錢 海外五十五錢

右記會費에送料를添付한金으로小爲替又는振替口座(東京七七三九六番)에拂込할것 (振替用紙는어느郵便局에든지잇슴니다 郵便切手代用은五分增)

會費三回分納法

形便上會費分納希望者에는 右와如히金一圓卅錢式(送料共)를 三個月에分納送金하시오

內地送料共、三圓卅錢
海外送料共、三圓五十錢 에送付

形便上代引으로申込할時는

注意=三回分納에限해代金引替는謝絕함

◆送金到着次第會員名簿에登錄 ◆講義錄全十二卷 ◆會員質問券 ◆本會의會員證

入會後의特典여러가지

入會後講義錄工夫中不明한點은學校의先生에質問한것과가티自由로質問할수잇스며 本會는專門諸講師가責任을가지고親切丁寧히解答하야드림니다。其他本會의會友로서受驗、就職等에잇서서種種의便宜와優待를합니다

東京市京橋區銀座二丁目二番地
振替口座東京七七三九六番
昭和模範速成中學會

朝鮮日報愛讀者라고記入申込할것

新聞展覽記(4)

明治維新當時로부터 "日韓合邦"號外等

極東風雲의全面을想像케하는 興味잇는歷史館의日本諸新聞

구라파에 잇서서는 돌루엿 미두나라를 제놀리즘의 선진국이라하지만 극동에잇서서는 아모래도 일본을 첫손까락에 꼽지안을수업다.

일본에서 맨처음 신문이라고 생긴것이 덕천(德川)시대의 와판(瓦版)으로된 그림이 그려진(繪入)신문이지만 그것은현대의 『저-날리스트』의 안목으로볼때에 저것도신문이랄가?』할만큼되엿다 그러나 그때조선엔 겨우『기별지』라는필사(筆寫)신문이 잇섯슬뿐인즉 어쨋든와판으로되엿거나목판으로되엿거나『신분』이라는 일홈붓터우고 나왓스니 희귀라안할수업다 명치초년에 역체국(驛遞局)인가의『회입조야신문』(繪入朝野新聞)과『금화신문』(錦繪新聞)이란것이 잇섯는데이것은도전과 명치시대의 와판으로된회입신문과 비슷하나 미술적으로재색을 한좀이뛰어신문으로는천자에 비할수업을만치훌신발달된것이다.

◇

『러시란』한편에 진칠된구라파신문회의 선진국의 멕세기견부터의 신문들과의 다른편으로 동서문명의 우열(優劣)을 겻고튼는듯이 서로대치하여잇는것이 잇스니 덕천시대이래의 일본의 신문발달을 말하는신문들이 죽그것이다. 일본의신문으로완전한근대적형태를 구비한것을들자면명치유신초에 횡빈(橫濱)에서 영국인『모라블』씨가 당시일본 정부로부터 인가를어더가지고 『횡빈켓트』형에목판으로 발행한『횡빈매일신문』(橫濱每日新聞)이니 이것이인가되는때는 저법관보(官報)로전해-진 호외까지 발행햇슨즉그때엄마나 『신문』이란것을 위정자가중대시햇섯는지를 짐작할수잇다

그다음으로는 명치신문변발행의당시판헌정당의기관지로 판원퇴조(板垣退助)씨가 주간하든자립헌정당신문『立憲政黨新聞』과 가튼해에발행한『명치일보』(明治日報)그리고거슬러올라가서 명치혼년에정부에서목판으로인쇄공포한 『신문조례』-현신문지법규와 동일한-명치사십년의 『우편보지』(郵便報知)(현보지신문의전신)동이십이년발행의대판매일신문(大阪)동이실칠년 일청전역당시일한청(日,韓,淸)세나라에서 소위 『삼국교섭』로수호조약하든때호외며 동삼십칠, 팔년일로전쟁당시『려순개성』(旅順開城)의호외가튼때 일본군이 평양(平壤)포위를 보도한『국민신문』(國民新聞)의호외등 그어느것이나 당시형안하든동아의 풍운을말하는듯이 벌러저잇다

◇

그가운데서도 특히 이채를나타내이어 우리의시선을 끄는것은 명치사십삼년 즉일한합병당시『대판조일신문』(大阪朝日)에서 호외로 병합사정과및 조선의사회적정세(情勢)조선의장래라는 명제(命題)아래로 소개한것이니 이것은 우리에게잇서 극히참고될 산역사의자료가될것이다

(사진은 러시판의일본의신문들)

猖獗하는傳染病

昨日、本町管內十二名

腸窒扶斯患者만七名發生

京城은宛然染病地獄

금년 처녀름에들어이상히도 창궐하는 전염병(최근며칠간지질하리는 장마기후가 밧치를더하야 맹렬한기세로 창궐되고잇서 피병사인순화병원은대만원이되는등 경성일원은 맛치전염병지옥을 일우운감이잇는 이때십이일 본정경찰서 관내에서 새로발견한 환자가 십이명이라는놀라운 기록을 보이고잇다 그중에도더 위험한것은 진정장질부사가다섯명에 의사장질부사가 두명이나되다 그리고 그밧게 지후테리아가 한명 성홍렬이 두명적리가두명이다 동 경찰서 에서는 위생계원 총동원으로 환자들을 순화병원에수용식히는 일방소독과 방역에 전력을 다하고 잇는중이다 그러고 환자는다음과 갓다

◇腸窒扶斯=▲積善洞一八今野花枝(二三)▲市外阿峴里四六四千王[illegible]▲錦町四丁目四六 李俊九[illegible]▲西四軒町一三三宋貞淑[illegible]▲新町四嵐芳雄[illegible]

◇擬似腸窒扶斯=▲住所不定金永福[illegible]▲同上金順福[illegible]

◇赤痢=▲住所不定鄭五準[illegible]▲明治町二丁目 八能澤秋子[illegible]

◇猩紅熱=▲大和町二丁目一六 祖谷靜子[illegible]▲同八重子[illegible]

◇지후테리아=▲櫻井町二丁目六五 大田重雄[illegible]

靜岡地震地帶 鐵道線復舊

電信電話도모다復舊

【東京電話聯合】동해도선(東海道線)은 십이일아츰에 전부개통되엿는데 정강(靜岡)지방수개소는 수일동안서행케될터이다、

【靜岡電話聯合】정강시민의대부분은 집박게서 불안중에하루밤을새웟는데 십일일신경에일으러 시내각방면에 모다전등이복되구외에 밤새도록 복구작업을 계속한결과 십이일 오전여섯시에 수용되엿슴으로 시민은겨우안심하고 자긔업에종사하야 벌서부터부흥작업이 힘잇게개시되엿다

發展하는羅津 府制實施準備

북조선의 웅긔(雄基)와 라진(羅津)의약진은 최근 맹렬한바잇서 총독부에서는 명년도에 라진에 부제(府制)를 실시할방침을 결정하고 이에관한예산을 요구하게 되엿다한다

京城府民館上棟式

작년팔월일일에기공하야 오십만원의거액을드려 건축중이든태평통(太平通)의 부민관(府民館)도 차츰 완성의날이각가워와서 오는십이일오후 네시부터 각방면의인사삼백오십여명을 초대하야 성대한 상동식(上棟式)을 거행하리라한다

淸雲公普同窓會

부내 청운(淸雲)공립보통학교에서는오는이십일오후세시부터 그학교강당에서 동창회를개최한다는데졸업생다수의참석을긔대하며 회비는십전식으로 당일시참하면조타고한다

龍山의貴金屬盜難

십이일오전십시부터 오후사시까지에 시내룡산서(龍山署)관내에 도난두건이잇섯다 원정(元町)일정목이 십칠번지 고견등태랑(高見藤太郞)의집에서는 시탐금반지 은숟갈등 약이백원어치를도난당하고 동시각에 영정(榮町)팔의사번지 복전명부(福田明夫)는 회중시계기타 약백여원의피해를보앗다 한다

法院支廳復活

明年엔瑞山等四處

법원지청부활에관한 총독부의재판소정원령(定員令)중 개정에관한것은 목하법제국(法制局)에서 심의중이라는데 판검사각사인식 증원하고 도서긔와 통역생은십팔명을 증가할터이라는데 금년에 지청을부활할것은 진남포(鎭南浦)와 밀양(密陽)의 두곳만으로 계정하고 라진(羅津)에 동과소를 신설하는 관계상 충남 서산(瑞山)경북 의성(義城)경기도 려주(驪州)의 세지청부활과 마산(馬山)지청의 합의부(合議部)부활은 명년에서시할터이라한다 그리고 부활되는 지청의사무개시는 관제개정이실현되는 즉구월부터될터이라한다

本社屋新築과 各地祝電祝辭

▲大田 金瑞圭▲原州神林面 邑主成▲通川邑西面 李基淳▲滿洲國富錦縣 集賢鎭▲東亞油房 高一鉉▲黃州驛前 李化春▲忠州鄭觀熙▲仁川府內里眞光會▲具省會

開共金世極出獄

개공(開共)피고의 한사람으로써 작년십이월 이십일 경성지방법원에서 징역사년의 판결을밧고 서대문형무소에서 복역중이든간도출생의 김세극(金世極)은 금십이일오전아홉시이십분에 출옥하야 부외아현리 면수보호회(免囚保護會)에서 림시우거중으로불일간 향리인간도로 향해떠나리라한다

京城、大阪增設 電話線好成績

일본내지와 조선두체신당국에의하야 일즉부터 공사중이든일본내지와 조선과의 련락전화경성대판(大阪)간 직통회선은지난륙일부터는 때때로시험통화에도 리용하야 조흔성적을 어덧슴으로 방금두체신당국에서 정식개통일을 협의중으로 불원간일반리용에 제공케되엿다 이로써일본내지와 조선과의 련락전화는 모다 오회선으로되야 폭주는완화될것으로긔대된다

動搖든自動車運轉手

兩處에서不平遂爆發

昨日鷄林、朝日組에서罷業

數百運轉手態度가注目處

십이일오후일곱시 시내황금정삼정목에잇는 조일조(朝日組)자동차부와 또 가튼경영주에소속한 영락정(永樂町)계림(鷄林)자동차부의 림태균(林泰均) 한수남(韓壽男) 차장성(車長成)등열네명의 조선인운전수는 그경영주에게다음과가튼 대우개선의요구조건을 제출하얏든바 주인측으로부터일언지하에거절을당하고 즉석에서 운전수들은 그러면취업치안켓다고선언하고 그길로소관본정서로 차저가서 자기네의요구가 결코 무리한것이아님을설명하고 그알선을의뢰하엿다 동서에서는 마침당직인 김(金)경부보가 운전수측과 조일조의경영대표를불러다가 각각의견을 청취하엿는데 경찰당국으로서는 되도록이면 량편이 각각양보를하야 무사타협하도록 알선할터이나 만일부엇보다도 경영자측이 불응한다면 강제로 응종식힐수가업는일이요 따러서 십사명의운전수는 생활상중대문제에 다들리게되리라한다 그런데 이번전긔량자동차부의운전수와가튼처지에잇는 시내당은자동차부의운전수들도 사정이가튼만큼 될수만잇스면 가튼보조를 취할긔세가업지안흔모양이나 각히직업장소가달려서 동일한태도를취하지는못할모양인데 전기두곳자동차부 운전수들의태도가표면화함에따라 다른곳의수백운전수가 또어떤태도를취할런지주목된다

◇要求條件

一、현재륙십원이라고 공칭하나 사십원내외밧게아니되는 봉급을 륙십원정도로 올려주어생활의안정을 엇게할것

一、자동차부에숙박하는 운전수에게 재래보다 청결한숙소와 식당을 설비해줄것

一、매월고주의부담으로 운전수일인에 십원씩을 공탁하야 사고비(事故費)에충당할것

一、종업시간을 단축식혀줄것

生活을爲한 切迫한要求

某自動車運轉手談

우리는 결코일을 꾸미기위한동요가 아니라 생활상아주절박한요구입니다 그런데도 불구하고 주인은 그저일언지하에 거절을하니 우리는 어떠케합니까?할수업시 일을다문 수이기로하고 경찰서에와서 말하자면 진정을하는중입니다 이미시작한일이니 목적을관철하도록 노력하겟습니다

圓滿解決토록 周旋하겟소

金警部補談

내가마침 당직이어서 오늘밤만은 사건을 맛터보게되엇는데별일업슬줄압니다 위선량편의 의견을 청취한후운전수들은 일단돌려 보내고 밝는날다시협의하야 량편이서로조곰식 양보식히어 원만해결되도록하겟스나 만일 고주측에서 응하지아니한다면 강제로 어떠케하는수는업스니까 좌우간하회는 내일이나보아야알겟습니다

厚昌對岸土兵 同胞農民數名拉去

【厚昌支局特電】십이일새벽두시쯤에 평북후창군동신면두지리(厚昌郡東新面杜芝里)대안에 계통을 분명한 토병 이십명이 래습하야 그곳에거주하는 동포 수명을 붓잡어가다한다 이급보를 듯고 후창경찰서 중원(中原)서장이하 서원십넉이 그곳으로출동하야 방금 추격하는중이다

林生員넌센쓰에 滿場이拍手喝采

相對役羅品心孃의妙技도百出

超滿員의愛讀者慰安會第五夜

본보창간기념=경성시내 독자위안회 제오야는 십이일밤여덟시부터 본사대강당에서 역시 『오-케-』녹음과 회사전속총출연으로 개최되엇다 비록가물든끗이나 장마비가 오락가락하든 일기엿스나 역시 조금도거림낌업시 조수밀리듯하는 애독자들은 정각삼십분전에 이미대강당은 초만원의성황을 보엿다 순서를따라 연주하는고악(鼓樂)과 성악(聲樂)은 입신봉령한묘기가 관중으로하야금 무아경(無我境)에 이르게하얏스며 더욱이그마즈막으로 림생원(林生員)군과라품심(羅品心)양의스켓취는 더욱인기를 끄을엇다

今夜招待區域

惠化洞、東崇洞、崇一、二、三、四洞、蓮建洞一部 忠信洞、孝悌洞、鍾路五、六丁目、體智洞一部 希勝町一部

◇넌센쓰劇과 入口의混雜…작야위안회…

寫眞은 昨夕入京한펑귄俱樂部員

運動競技欄

銀盤의王者들

펑귄俱樂部軍一行入京

昨夕多數歡迎裡에

世界氷上舞臺에로 劃期的進出을하기로되여 今年十二月이면 渡歐로向發할 金正淵、李聖德、張祐植君等을爲始하야 斯界의新進級隊 崔龍振、安重熙、張日弘、崔益鍾、尹世植、金永福君等의펑귄俱樂部員一行은 十二日午後七時二十五分 京城驛着列車로 多數出迎裡에入京하야 寶鏡旅館에投宿하엿다

펑귄歡迎會 今夕明月舘서

『氷上朝鮮』의 大氣勢를 도두고잇는 世界舞臺의氷上代表選手金正淵 李聖德 張祐植君等으로組織된펑귄俱樂部員一行이入京한것을 機會로白狗滑氷俱樂部와市內四新聞運動記者俱樂部의共同發起로 左記와가티 歡迎會를開催하게되엇다는바 斯界의 同好는勿論이요 一般도多數參席하야盛大한로밥을 마지하기를바란다고한다

一、時日 今七月十三日(土)午後七時

一、場所 敦義洞明月舘

一、會費 一圓五十錢(當日持參)

學生籠球 九月廿五日부터

中央基靑主催

中央基督敎靑年會主催의第十一回全朝鮮學生籠球選手權大會는 來九月廿五日、廿六日、廿七日、廿八日(每日午後一時開始)의四日間 鍾路靑年會後庭코-트에서擧行할터이라는데 參加申請期는 九月二十日까지이며 參加金은 中等學校二圓、專門學校三圓이라한다

아마拳鬪 九月十二日擧行

中央基督敎靑年會主催의 第八回全朝鮮아마츄어 拳鬪選手權大會는 來九月十二日、十三日 兩日間 每日午後八時부터 鍾路靑年會 後庭에서 開催할터이라는바 競技種目은 플라이、빤탐、폐더ー、라이트、웰터ー、미들、라잇헤비、헤비等 八階級으로서 九月十日까지 參加金五十錢을 添付하야 主催側에 申請하기를바란다고한다

甲子園中等野球 朝鮮豫選對陣決定

大朝主催第二十一回中等學校優勝野球大會朝鮮豫選의 對陣은十二日午後一時一齊히抽籤한結果다음과가티決定되엿다

◇中部地方

▲第一日(七月二十一日)

午前八時 入場式

A同九時 咸興商業-京城工業

B同正午 京城師範-元山中學

C午後三時龍山中學-仁川商業

▲第二日(二十二日)

D午前九時京城商業-徽文高普

E 正午京城中學-善隣商業

F午後三時A의勝者-B의勝者

▲第三日(二十四日)

正 午 C의勝者-D의勝者

午後三時 E의勝-F의勝者

▲第四日(二十五日)

午後一時 優勝試合

◇湖南地方

▲第一日(七月二十二日)

午前九時 入場式

A同九時半光州高普-新興學校

B 正午 全州高普-木浦商業

C午後二時半 裡里農林-光州中學

D同五時 濟州高普-大田中學

▲第二日(二十三日)

同零時半 A의勝者-B의勝者

同三時 C의勝者-D의勝者

▲第三日(二十四日)

午後二時 優勝試合

◇南朝鮮地方

▲第一日(七月二十二日)

午前九時 入場式

A同十時 東萊高普-大邱高普

B午後零時半 釜山中學-大邱商業

C同四時 晋州高普-大邱中學

不戰勝 釜山一商

▲第二日(二十三日)

午後零時半 A의勝者-釜山一商

同四時 B의勝者-C의勝者

▲第三日(二十四日)

午後二時 優勝試合

◇西鮮地方(未定)

發動機界最高權威

農林省御推獎

取扱發動機種類

1、도기와式 2、카루다式 3、진구式 4、구스도式 5、마스다式 6、아시마式 7、其他各種

書面照會即時 目錄無料贈呈

大邱府大和町 代理店 濱田農機店 (電話七四六番)

말더듬이

訥言矯正院

京城府雲泥洞二〇四ノ三

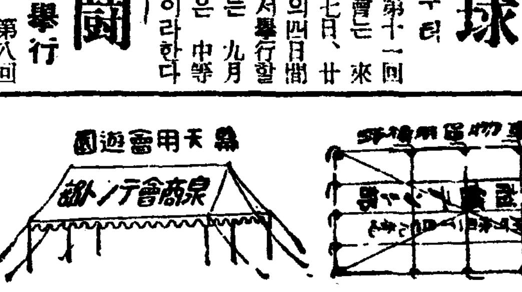

泉商會テント部

朝鮮京城府竹添町一丁目七九番地 電話光化門七一一番·振替京城一七九九二番

朝鮮劇場

노진 두통과치통에

皮膚病花柳病專門

醫學博士 吳元錫

産婆 金奉允

入院隨意 診察 自午前九時至午後八時

安國洞네거리·電車停留場前(電光二一三一)

金銀白金地金 高價買入

京城府明治町一ノ五九

ⓡ 京城雨宮金銀店

電話長本局三八一三 電車明治町一丁目下車

專賣特許 新案特許

力武式自動製粉機

農林省比較審査 最高甲位入選

農林省農事試驗場 御買上光榮

◇小麥製粉量十時間六百斤以上 所要馬力一馬力半◇

本機ノ用途

小麥、米、蕎麥、其他、穀物一切、豚飼、養鷄飼料、染料 藥品、苦椒等 製粉ニ最適ス

鮮滿總發賣元 株式會社 山岡發動機京城支店 京城府 電本局一〇〇三

南鮮特約店 釜山大倉町 加藤商會機械部 大邱達城町 大林農具製作所

朝鮮日報京城販賣所 電話光化門二一四九

安康

金里 金憲洙

江西面大洞里 金在晩

安康 日浦廣治

安康釀造株式會社

安康水利組合 栗林玉次郎

慶北慶州郡江西面安康里 村泰永

江西面楊月里 [illegible]柄璨

安康 笠木義次郎

漁大津

松新醫院 安永根 電話三二番

共信商會 崔智煥 電話一〇番

鯛肥油製造業 安炳模

日鮮雜貨 三峰商店 奇日山

シンガーミシン會社漁大津分店 主任 [illegible]鍾浩

漁大津自動車商會 主 金琮鎬

永安驛前 木材所 金潤珍

崔哲柱 電話一八番

道評議員 黃鎭汶

醫藥雜貨 東華商店 主 白龍

谷山

黃海道谷山郡伊寧面巨利所里 百年鑛業社

黃海道谷山郡伊寧面巨利所里 百年鑛業社佛堂區 主任 李東植

黃海道谷山郡伊寧面巨利所里 百年鑛業社 主任 金相[illegible]

谷山郡東美面新坪市 百年鑛業社用達部 主任 [illegible]

谷山郡東村面梨上里 敬良塾教員 金鳳文

谷山郡下圖面眉山里 明學院 敎員 金永華

谷山郡東美面新坪市 貿易商 崔[illegible]

谷山郡東美面新坪市 新坪金融組合 理事 鄭然淳

谷山郡新坪市 [illegible]醫院 醫生 金[illegible]基

平南道教育費豫算 二百四十萬圓突破

그中普校關係百餘萬圓으로 明年度新設이九個校

【平壤】평남도학무과에서는 명십일년도 예산에 국고보조신청의관계가잇서 대체로 신청관계의조사를 행한결과 총예산이백사십이만 구천륙백여원의 신청을하기로되엿고 도지방비는 오십일만 일천팔백여원외에 백삼십사만삼천여원은 단체 지출로되엿다

이중에는 보통학교(普通學校)예산 백삼십만이천여원중에서 국고보조 이십만 칠천구백여원 도비 이십삼만일천 륙백여원, 단체지불 구십삼만삼천여원 으로 신설교(新設校)구교외에 학급증가도 상당히잇슬모양이다

간이학교(簡易學校)는 예산륙만 천삼백여원 국고보조 이만칠천팔백여원 도비일만삼천구백여원 단체지불삼만사천 오백여원 신설교이십팔교로 전부 칠십교가되다

중등학교로서는 평양중학(平中)팔만팔천원의 예산중 국고보조오만오천사백여원 도비 삼만구천구백여원이잇고 녀학교비는 평양, 진남포량녀학교로 십팔만이천여원에서 국고보조삼만사천여원 도비일만칠천여원 단체부담 십삼만일천여원인바 림시비(臨時費)로서는 진남포고녀(鎭南浦高女)신축구만이천여원과 평양고녀(平壤高女)일학급 증가계상되여잇다

이와반면에 고등보통학교(高普)는구만삼천원으로 국고보조 륙만이천여원 도비삼만일천여원 림시비로서 옥내체조장(屋內體操場)의 설치계획이 잇슬뿐이요 륙칠년이래도회(道會)에서는 물론전반도민이 요망하고긔대하고잇든 학급증설(學級增設)문제와 긔숙사(寄宿舍)등문제는 전연도외시(度外視)되고말엇다

녀자고보(女子高普)는 사만칠천원예산중 국고보조삼만사천여원, 도비일만삼천원으로되엿다

실업학교(實業學校)로는 평양농업, 안주농업량교에십만오천원중 국고보조일만사천원, 도비구만원으로 림시비는 안주농업학교강당신축비(安農講堂新築費)와 평양농업농산가공실(農産加工室)설비가계상되엿다

진남포상공학교(鎭南浦商工)는 예산륙만팔천원중 국고보조 일만칠천원 도비오만일천원이오 림시비는 상업실천실(商業實踐室)설계가잇다

평양상업학교(平商)는 사만일천원중 국고보조는륙천원 도비삼만원으로 림시비는 강당겸우천체조실(講堂兼雨天體操室)신축계획이잇다

이밧게는 실업보습학교(實業補習校) 중견농민학교(中堅農民校) 상업전수학교(商業專修校) 공업실습학교(工業實習校)로 륙만일천팔백원을 계상하여 국고보조일만륙천원, 도비 구천사백원 단체부담삼만사천여원으로 신설교는 삼교의예정이라고한다

四十萬圓을드려 斗團島에大閘門

明年度豫算에編入

【平壤】수년이래계속사업으로착착진행중인 대동강개수공사도 입안된이래로 완성될터이나 원래대동강구에서 소강하는 천돈급의 긔선은보산(寶山)에서 두단도(斗團島)사이에서 머러지게되엿스므로 장래대동강수운(水運)을리용하여 평양부내에까지 소강할수잇는 계획을세우고 실지측량조사의 결과로 두단도를 긔점(基點)으로하고 사십만원 이개년 계속사업으로서 동도부근에 일대갑문(閘門)을축조하기로되여 래년도예산에편입케되엿다 이것이 완성된다면 소강선박은 오백돈급내지 칠백돈급도충분하다고한다

少女를監禁賣淫 또魔窟에賣喫

【仁川】 출가한소녀를유인하야감금매음케한후 마굴에매도한악마 경성부(京城府)길야정(吉野町)일정목 번지황산월(黃山月)(二二)은 일찍이 부모를여이고 이모윤경숙(尹敬淑)(三〇)의 수양녀로잇다가 소화구년십이월경에 돌연수양모의집을무단출가하야 상인천역근방에서 배회하고잇는것을 시내신화수리(新花水里)이백구십륙번지 김간난(金干蘭)(三〇)이가 가장동정하는척하고 자긔집에데리고가서 동무로전주부로두고 매일매음 씨일곱훈주마한것도 지불치아니할뿐아니라 금번혹이래무리감금하고 강제로매음케하야 악성매독이전염되매 또다시신정(新町) 모유곽집에 백원을밧고매도하얏든바 이를 그수양모가탐지하고 수양녀를데려간후 전긔김간난을 소관인천서에고발하얏는데 동서에서는 엄중처벌하리라한다

水電用地買收의 最後妥協에努力

部分的解決은되어가는中이나 大地主側은依然不應

【長津】장진강수전용지문제는하도합성이마튼고로 수용령재결신청과 그서류접수를고시하는일방 가격감정까지 표시하고잇는이때 다시금수전회사측에서 지주층을차저 타협을요구하야 어느부분까지의 해결을지엇스나 가장대지주편인 리덕모(李德模)씨의관계와 기타면엣지주는 아직도강경한태도로 관자의요구가관철되지안흐면 절대승락치못하겟다고 주장하야 이번타협은 아직도 효력을 내지못하고잇다는데 일반은최후의귀결을 주시하고잇다한다

柳潭一帶를買收 問題解決따라

전긔와가튼 문제의용지해결됨을따라 역시저수지 구역에편입된 서한면류담리(西閑面柳潭里)를 매수할것이라는데 그면적관계는 회사로부터 자세히 알수업스나 모방면의 소식에의하면 리전면적의 칠할가량은 매수하리라고전한다

第一期貯水區內 住民退去를命令

連日離散者數十餘名

이제입긔공사가 거의준공되여 팔월이면저수를 실시하리라는 전긔수전회사는 저수지구역에 거주민의퇴거를명령하야 요지음이산자가 련일수십명에 달하는현상이라한다

三個月間繼續 本報讀者優待

【新泰仁】전북신태인에잇는영생의원장 의정수진(永生醫院公醫鄭壽鎭)씨는 금번본사신태인지국오대사업을 축하하는 한편본보신태인지국 발전을 도모코자 금월십오일부터 오는십월십오일까지 삼개월간 본보신태인 애독자에게한해서만 우대권을 발행하기로했다는데 우대종별은 다음과갓다한다

◇優待種別

一、入院(隨意)五割

一、診察 五割

一、治療 五割

一、其他 支局長과公醫間에必要로認識되는愛讀諸位에게는特惠가有함

寶庫全南北平野에 大旱魃依然繼續

【金堤】전북지방에는 대한발로 인하야 인심이극도로 불안중에잇다함은 긔보한바와갓거니와 이종긔를 전후하야 수삼차 비는왓스나 모다한보습비도 못되는적은 우량이라 수리조합농리구역을 제한외에는 전부이종을 못한채로잇는데 특히 호남에서도 제일큰 평야인 김제군내에는 지난십일현재로 겨우팔할남짓밧게 심지못하야 군내각처에서는 긔우제(祈雨祭)를 지내는등 시장을옴긴다는등, 전래의미신을통하야 인심을수습중에잇스나 남어지이할의경지면적은 지금이종을하여도 흉변을면치못할터인데 날마다 갈으는일긔는 이미이종한것도 고사지경에잇서 좀처럼비가올것갓지도안하야 일반인심은 극도로불안중에싸여잇다

【光州】농사철인 전남지방에는 소서(小暑)가 지나고초복이 왓스나 한발은 날이갈사록 혹독을가하고잇서서 때로는 검은구름장만이 떠돌아 혹은세우로 혹은 소나비로 로변의모지만가시게할뿐이지 모판에물은 부족하야 거의고사상태에 빠저잇다 도내에서 이앙(移秧)된것이 약칠할이분가량되는바 그것도 역시 맛기어렵다하야 전남의 민심은흉흉하고잇다

府有土地問題로 府當局에서提訴

事件의展開를注目

【仁川】월미도(月尾島)조입매립지(埋立地)는 얼마전에 매평륙전식에 임대차(賃貸借)계약을 빈전감조(濱田勘助)와 체결하고 이래사용하게되엿든바 돌연근자에이르러 동긔지를매도한다는말에의하야 빈전씨는이를매수코자 부에교섭한결과 피차에 구두계약까지잇섯슴에도 불고하고 경성삼릉(三菱)회사에 매도키로 되엿슴을 알고 전긔빈전씨로부터 이의를 말하야 관계자간에 문제가되엿든바 삼릉회사역시 문제의토지라하야 매입중지케되엿다 그러나 인천부로부터는 빈전씨에게 수차철거를 요구하엿스나 이에불응함으로 마침내 계약이외의지역에 건물을 세운것 동토지를 월미도통로(通路)로 사용할것을 리유로 인천서에 철거소를제긔하야 팔만부민의 주목을끌고잇다

지난십일 대전(代田)사법주임은 빈전씨를소환하야 도로사용료지는 일부분에 불과하니 그에는 아모지장이업다 현재구역의건물로 지료를지불하고 잇다하야 동사건의시비를 판단키곤난한형편인바 와가티 십일일에는 또한동토지문제에 최초부터관계하얏든 길목의원(吉木議員)을소환하야 증인심문을하는중인데 과연동사건이 여하히전개될지가 가장주목처이라한다

飛行場의設置로 數百戶農民離散

關係當局에서는救濟對策으로 滿洲方面에移民計畫

【大邱】오래두고문제되여오든 대구비행장(大邱飛行場)은 긔보한바와가티 달성군 해안면립암동(解顏面立岩洞)수리조합(水利組合)구역내에 십사만평의 면적으로 설치키로되엿는데 이에부수되는 중대한문제는 해지대에거주하는 소작인약이백호가 돌연경작지를 일허버리고 생계가곤난하여질형편인고로 동긔성회에서는 구제대책(救濟對策)에부심중이라는데 도당국과협력하야 다소의려비를 보상하야 만주방면으로 이주시킬계획이라한다 해지방의농민들은 압흐로닥처올고통을 예상하고 불안과고민중에잇다고한다

汽車通學生負傷

【仁川】 지난십일일오후령시이십오분 상인천발 경성행렬차(四二號)로 귀가하는 시내박문(博文)보통학교일학년생인 부천군다주면도화리(富川郡多朱面道禾里)홍선균(洪宣均)의장남 성윤(性允)(一〇)이가 동렬차가 주안(朱安)역구내에이르자 정거하기전에 뛰여나리다가 실족하야넘어지자 위긔일발에 동역부가 이를구하얏스나 다량의코피를흘린후 일시는혼도상태에잇다가 소생되엿는바 소학교의긔차통학생을가진 일반가정에서는 극히주의할일이라한다

勉靑少年部主催 夏期保姆講習

七月廿三日부터末日까지 本報平壤支局後援

【平壤】면청(勉靑平壤少年部)에서는 본사평양지국후원미테서 제일회전조선하긔 보모특별강습회를 개최하기로되여 목하준비에 분망중이다 장소는 숭전대강당(崇實大講堂) 회긔(會期)는 칠월이십삼일부터 삼십일일까지이며 강사(講師)는 …

기를바라는터이며 숙소(宿所) 지정을희망하면 신청동시에 미리통지를 하기를 바란다고한다

그리고 회원은예정한도이므로 만원이되기전에 신청하기를바라며 신청장소는 평양부내순영리(巡營里)일백삼번지 조선일보사평양지국(朝鮮日報社平壤支局)내라고한다

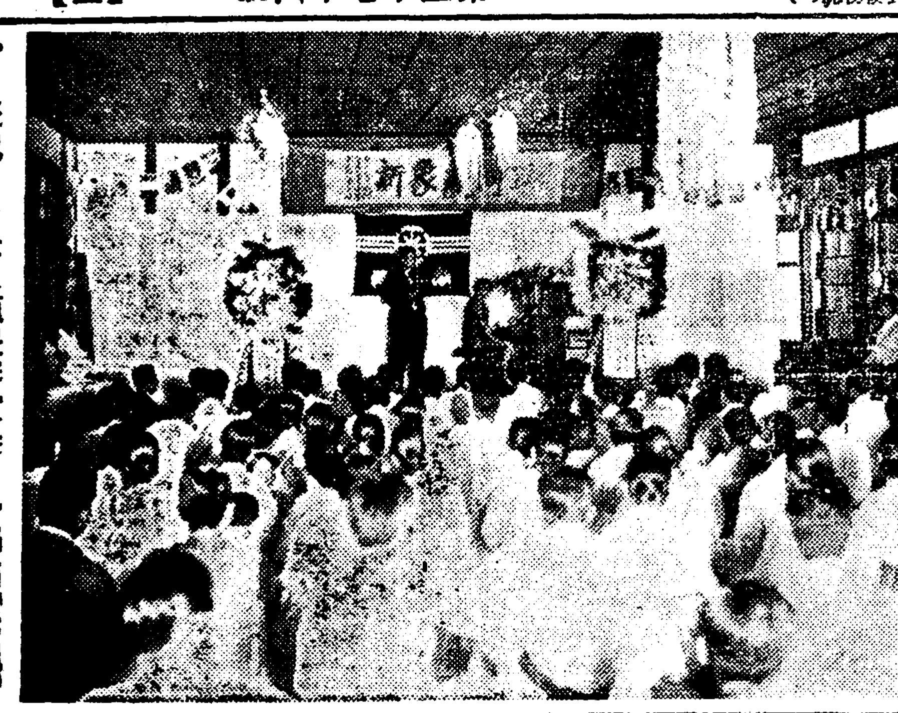

◇…盛況일운桂貞植提琴演奏의一場面(光州)

桂貞植提琴演奏

▲光州에서盛況

【光州】본사주최인 계정식박사 제금독주회 일행은 예정과가티 팔일오전 렬차로 광주에내려 각학교단체를 방문한후 본사광주지국의 초대로 신광원(新光園)에서 일반유지와 만찬을 필한후 구시반부터 광주제일보통학교 대강당에서 관중의폭발적갈채리에서 현준호(玄俊鎬)씨의개회사가 끗나자 씨의연주는 시작되엿다 씨의타고난 천재적으로 련달된란숙한연주는 청중을도취케하엿고 특히방아타령가튼것은 재청련발이터저나와 장내를진동시기고도남엇다 「알마, 쿨러냥」의반주도 확실히청중의심금을 깁히흔들어 이채를보여주엇스며 …

시사십분에폐회하엿는데 현준호(玄俊鎬)씨및 본사광주지국에서 화환(花環)두개씩을 긔증하엿고 정석호(鄭錫好)씨로부터 생화(生花)를 「쿨러냥」에게 긔증하엿스며 연주가끗난뒤로 현준호(玄俊鎬)씨로부터 계정식씨를비롯 일행을 초대하야 환영회를 하엿고 구일에는 시외증심사(證心寺)고적을 구경한후 어비신(魚丕信)씨의 초대로 오찬을 대접받은후 동일오후한시오분렬차로 전주로향하엿다

▲全州서도盛況

【全州】조선이나흔 세계적제금가 계정식박사 제금연주회는 지난구일오후 여덜시반에 전주시내공회당에서 본보전주지국장 백안긔(白安基)씨의 간단한개회사를 비롯하야 수백청중의 환영리에 개막되엿다 계박사와 반주자알마쿨러냥이 등단하자 우량씨를 환영하는의미의 박수성이 장내를 진동하엿다 칠팔종의순서를 진행하는중 특히 우리의귀에저저잇는 「방아타령」이잇게되자 재삼의 「앵코아」가잇섯스며 반주자 「쿨러냥」양의 세련된기술로 백어가튼 두손이 피아노건반에서 넘노르며 예술의진수를 맛뵈야줌은 실로경하할을 마지안홀과동시에 회회의벌열에여지엇다 끄트로 진해영(陳海英)양의 생화(生花)진정이잇슨후 동십시반 대성황리에 무사폐회한후 이여서 시내락원(樂園)에서 환영회를개최하고 계박사의 십유여년의 국외파를들을 드르며 동열두시에 자리를떠낫다 이튼날아침에는 전주신흥학교(全州新興學校)의 초청으로 연주까지 잇섯다고한다

群山에도盛況

【群山】우리의음악가 계정식(桂貞植)박사의 제금독주회는 예정과가티 지난십일오후팔시삼십분부터 군산공회당에서 서홍선(徐鴻善)씨의개회사로 시작되엿는바 당야는 뜻밧게도 대만원을 이루엇섯다 군중으로 세련된계박사의신긔는 일반청중의 심금(心琴)을울두더려 박수성이 끄칠새가업서 가엿섯스며 더욱히 쿨러양의반주는 그야말로긔상천외엿섯다 당야 오리엔다루 악긔상회(樂器商會) 매신군산배급소(毎信群山配給所) 본보군산지국(群山支局)에서 각각 화환(花環)일조식의 긔증이 잇섯스며 더욱이 오리엔다루에서는 계박사와쿨러양에게 각각 생화(生花)진정이잇섯다 그리고 연주회가끗난다음 동회의실에서 남녀인사이십여명이모야 량씨의환영회가 잇슨후 십이시경에 산회하엿섯다

第四回全朝鮮少年蹴球大會

八月十五六兩日間崇專球場서

主催 崇專體育部

本報支局後援

【平壤】숭실전문학교학생긔청운동부(崇專Y·M·C·A運動部)주최와 본사평양지국후원으로 개최되는 제사회전조선소년축구대회(第四回全朝鮮少年蹴球大會)는 팔월십오륙량일간 숭전구장(崇專球場)에서 성대히 개최되는바 이소년축구대회는 매년 휴가를 리용하여 주최되는것으로 축구소년양성과 사계발전을 위하여 큰수확이잇슬것은 물론 소년들로 단체적훈련을 양성하는 점으로보아 또는 불가튼더운 태양의광선을 정복할수잇는 장한의긔를 북도두어주는 의미로서도 실로 조선축구계 최초이라 할것이로 축구긔술의향상이 초스피-드로 진보되는작금 동대회는 실로장관을 일울것으로 발서부터 인긔는 비상히 고조되고잇다

地方人事

▲李載穰氏(三世醫院醫師)新任人事次 本社博川支局來訪

▲海老原宮兵衛氏(瑞興郡內務主任)赴任人事次 本社新幕支局來訪

▲張好淸氏(仲山醫院醫師)開業人事次 本社定平支局來訪

▲吳泰泳氏 同上

光州 夏期巡廻佛敎講演會

▲時日 七月十八日下午八時半

▲場所 光州明治町布敎堂

◇主催 中央佛專學生會 光州佛敎靑年會

◇後援 朝鮮日報光州支局

神人共怒할罪狀

本夫打殺한姦夫婦 會議部公判廻附

【咸興】간부간부가 공모하고 본부를주먹으로 타살하야 부근뽕나무밧헤파무더둔 신인공노할악착한범죄—안변군문산면금리(安邊郡文山面錦里)에사는 간부(姦夫)조광문(趙光文)(三?)과 동리엄달성(嚴達成)(三?)의 두간부부는 지난달 함흥법원 원산지청에서 예심이 종결되고 팔일, 살인급 사체유긔의죄명으로 함흥법원합의부공판에 회부되엿는데 그범죄사실을 보면 간부(姦婦)엄달성(嚴達成)은 소화팔년삼월이십팔일부터 원산부교하동(橋下洞) 홍규성(洪奎成)이와 결혼하여 동거하여오든바 두부부는 일정한주거가업시 전전하야 단니면서 남편은갓(笠)의주리업하고 녀편네는 어류행상으로 근근호구하다가 구년삼월하순경 두부처가 전긔금리(錦里)홍모(洪某)의방셋방한간을빌어서 살게되엿든바 이십삼일 전긔엄달성(嚴達成)이가 원산시내로부터 어류를 사가지고 집에돌아오든도중 배화면방화리(培花面坊花里)부근까지 이르럿슬때에 남편인홍규성(洪奎成)과 조문광(趙文光)의 두사람이 마중을오다가 서로 맛나게되여서 삼인이 한개부근술집강모(姜某)방에서 두시간여나 술을먹고 취하여 돌아가든도중 배화면과 문산면(文山面)의 경계인 월령부근은 홍규성을 살해할 절호의긔회가와다고 협의한후에 간부조광문(趙光文)은 술이취하여압헤서서 허둥지둥하든 홍규성(洪奎成)을 주먹으로 무수란타하여 즉사시긴후 부근뽕나무밧헤 그시체를 파무더두엇든사건이라한다

損害賠償問題로 商界兩巨頭爭訟

金光精米所火災에關聯

【咸興】함흥시내굴지의부호 정기연(鄭基淵)은 역시대실업가인 김석현(金錫鉉)을상대로 손해배상일만이천원 청구의소송을제긔하여 함흥상계에 일대충동을주고잇는데 그소장내용을보면 정긔연(鄭基淵)은 작년구월일일 그소유건물인 대화정사정목(大和町) 금광정미소(金光精米所)와 정미긔계를 일개년팔백십원의세로, 김석현(金錫鉉)에게 임대(賃貸)하엿든바 우연히금년삼월십사일 오후야시경 동정미소숙직실에서 발화하여 동정미소건물과 긔계전부가 오유에돌아가고말엇다. 이원인을 조사하여 본결과 동정미소 고인 김경룡(金京龍)이라는사람이 오름에파도 히롱을때 인편계로 발화된것이 판명되여 김경룡(金京龍)은 벌금형까지 바든사실이잇다. 그럼으로 피고김석현(金錫鉉)은 임대차계약에인하여 임차인(賃借人)인 원고에대하여 임차(賃借)건물을 반환할 의무가잇스므로 민법제사백조에 의한 선량한 관리인(管理人)으로써 부단의 주의를 가지고 그건물과 물건을 보관하여야할것임에도 불구하고 용인(傭人)들의 감시게을리한 까닭으로 화재를 내이엿스니 이는전혀 피고의 책임이라고 할수박게업다 겨하여 김석현(金錫鉉)은 재고품(在庫品)에대하야 팔천여원의보험을바더스나 아무진사가업다는것인데 이소송사건의 귀결은 특히주목된다고한다

平壤이나은音樂家 金世炯氏還鄉

九年間音樂을專攻

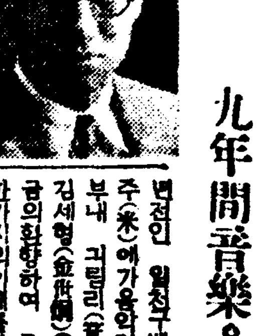

【平壤】일즉이 평양숭덕보통학교(崇德普校)와 숭실중학(崇實中學)을마추고 다시 숭실전문학교(崇專)를졸업한후 지금부터구년전인 일천구백이십칠년봄에 미주(米)에가 음악전공을하든 평양부내 긔림리(箕林里)백팔십번지 김세형(金世炯)(三一)씨가 수일전 금의환향하여 조선음악계에 또한가지의이채를 보히게되엿다 현재 면대학과 서부대학(西部大學)음악과에서 피아노 성악(聲樂) 작곡(作曲)을 전공하여 음악사(音樂學士)의 학위를 밧엇고 일방 호-리우드와 헐니작곡구락부(作曲俱樂部)에 입회하여 씸포니 쿠포엠(交響詩) 환상곡(幻想曲) 독창곡(獨唱曲) 피아노곡등 삼십여종의작곡을 발표하여 수차의 수상의광영을 입은바이섯다 금후에는 조선음악을통하여 연구하여 편곡(編曲)을하는일방 최근에 작곡발표연주회(作曲發表演奏會)를 개최키로되여 방금준비중이라한다 寫眞은 金世炯氏

魔의大同普通兩江 一週間溺死十名

【平壤】여름의 대동강과 보통강은 천국에가는 통로(通路)이든지 최근일주간 자살하는자, 의사하는자가만허 그대로 천국행을하여 일주간에 열명의 사자를내이엿다

구일오전에는 부내서문통(西門通) 평양양식당(平壤洋食堂)의 「국-」주인 조모(趙某)(二?)와 일류식당(一流食堂)「국-」려모(呂某)(?)가 진정(賑町)압 대동강에서 「뽀-트」를타고놀다가 전복되면서 두명이빠저 조모는구조되엿스나 려모는 의사하여 시체는 그날오후에야 발견되엿다한다

期成會를組織코 郡廳移轉을運動

【儒城】금번시읍에 대전군청을부로 승격(府昇格)함에따라 대전군청을 이부내에 잇게되므로 군청을 남의부내에 두는것보다 군내망당한곳에 이전하는것도 당연한일인데 이전하야 호남의 용도(湖南線)이라하야 인접하고 천혜의저명한 평야를 소유한 군내유성온천(儒城溫泉)으로 이전하자는 의미하에서 칠월십일 오후일시에 지유지와 공직자다수가 회합하야 긔성회를 조직하고 제반사항을 토의하엿다는데 우선당국의 량해를엇기로 결정하엿다한다

三人이共謀하고 不義兒를壓殺

【安義】경북의성군안계면도덕동에 거주하는 윤분이(尹粉伊)(二?)는 지금으로부터 약칠팔년전에 본부되는김모와 리혼의긔록바든후 이래친가에서 수절하여 오든중 동리에 거주하는 김균식(金均植)이라는자와 비밀의 정을통하여 작년팔월경에 남아를출산하자 전긔김과 그의친모되는권모등 삼인이공모하고 즉시압살한후 동후원에암장하엿는데 이사실을탐지한 당지주재소에서는 전긔삼명을 즉시검거하여 본서에인치한후 방금엄중한취조를 진행중이라고한다

新義州府內大火

五戶가全燒되고 消防手等二名負傷

【新義州】지난십일 오후세시반경 신의주부초음정(初音町)륙번지 량찬길(梁贊吉)의 방공로옥에서 불이 이러나 마츰 뜰에노여잇는 휘발유(揮發油)통에 인화폭발되여 맹렬한불길은 곳이웃집에옮마린가 다섯호를 전소시긴후 소방대의총출동으로 동다섯시반에 겨우진화되엿다는데 중국인소방수한명은 오상에서 떠러저 부상을밧고 근처로파한명도 두부에부상을밧아 방금부내태산병원(泰山病院)에 입원치료중이라는데 손해액은 약이천원가량이라한다

夏期放學을利用 卒業生을指導

【大邱】경북도학무과에서는 하긔방학(夏期放學)을리용하야 도내각학교의 교원을매교에 일명이상동원시켜 상주(尙州) 달성(達城) 영천(永川) 안동(安東)의 사개처에서 래월이십일부터 졸업생지도강습회(卒業生指導講習會)를 개최한다는바 도학무과에서는 처음의계획인만치 그결과를주목하다고한다

신발견된 림질·매독을 속히고치는제일조흔약

(조선총독부출원허가제)

제작자 절대로 복용하야 림질매독치료하라

제국대학의과대학병원

영미독불의과대학병원

에서최고치량약으로서 착실사용하며, 도

內務大臣을會長으로하고, 醫藥學界의 最高權威者十六名을委員으로하야, 愼重審議한後, 그品位를定하야日本藥局方에收載하고그우에

내무성위생시험소보증봉함

이잇는治淋劑六種을主藥으로하야, 何等의副作用이업도록 配劑한許可濟의公認治淋劑이다

따러서 그약효의 절대함은 다년 림상실험의결과 의약학계에서 철저히 전지약으로 주장을밧게되엿스며 「이어상가는 약효에대하여서도 무효한데에는 도로도르할것이니 염려치말고 보아도효과가업는 환자는 바로본사에 보내시요

藥의有効無効는 小便을보면判定된다

림질환자는 여러가지료법에 미혹되야서는 안된다. 제일 주의할것은 오줌이다. 보통우리가 림질이입에보이면, 소변을컵에다바더보와, 탑시가튼것이나 떠돌기 떠다가려안저다한다. 즉 그것이 림사(淋糸)다. 아무리 약을먹고 주사를할지라도, 컵에오줌을바더보와, 림사(淋糸)가 꼬혀어지지안코 여전히잇는것이다. 그럼으로 소변을 보와 림사(淋糸)가 떠러진약을 먹지안흐면 안된다. 약이효력이잇스면 림사(淋糸)도 떠러지고, 고름도업서지며, 참으로 어전때의 목적을달할수가잇다.

梅毒

本社創製의梅毒藥은政府制定日本藥局方驅梅劑三種과 皇漢梅毒藥數種을主藥으로하야 副作用이絶對업는出願許可濟公認驅梅劑로서

초기의감창, 가래톳의치료는물론, 제이기천만매독, 잠복매독, 유전매독, 매독성므마지스등도 본제의 내복으로, 곳배독작용(排毒作用)을하며, 매독으로 일어나는 불쾌증과 국부와전신증상이 점점히박하여저서 치병의 목적을달할수잇다. 무서운 매독을 자손에게 유전치안토록, 하로밧비 본사의 구매제(驅梅劑)를 복용하야고치시라

림질약 림별제(팔일분)팔원 림특제(팔일분)사원

매독약 매별제(십칠일분)팔원 매특제(십칠일분)륙원

電話及振替口座新設 電話本局二三六三番 振替京城二三一五七番

京城郵便局前 有田ドラッグ

책임제약인으로 다른약점에는 팔게하지안습니다 각외 有田도락구전매소에서 사시시요

有田도락구專賣所鮮滿所在地

京城 郵便本局前 有田도락구

黃金町四 有田도락구

龍山驛前 有田도락구

平壤本局前 有田도락구

釜山幸町一 有田도락구

仁川宮町二 有田도락구

大田榮町一 有田도락구

群山驛前通 有田도락구

全州高砂町 有田도락구

光州本町五 有田도락구

木浦榮町二 有田도락구

大邱弓町 有田도락구

馬山京町五 有田도락구

麗水港 有田도락구

淸津本町 有田도락구

城津本町 有田도락구

鎭南浦碑石里 有田도락구

海州南本町 有田도락구

新義州櫻町 有田도락구

元山本町三 有田도락구

咸興本町二 有田도락구

羅南生駒町 有田도락구

安東縣四番通 有田도락구

奉天驛前 有田도락구

撫順東六條 有田도락구

開原新市街 有田도락구

四平街金盛路 有田도락구

新京東一條通 有田도락구

哈爾濱道裡 有田도락구

大連浪速町 有田도락구

滿鮮發賣元 京城郵便局前 有田도락구

空閑地活用하야 林產副業奬勵
十個年間에 十倍增產目標로
明年부터 着手計畫

朝鮮內總面積의 約七割四分、一萬五百八十三方里를占하는 林野의利用更生은 產業朝鮮으로서의 新課題로 宇垣總督도 林利開發에着眼하고 所管農林局에서는山村振興은勿論 十年度부터木炭增產 農用林地設定에着手하얏스며 十一年度에는 此等既定計畫의外에旣報의 林道開拓計畫、火田對策等이 모다이一聯의示現인데更히 林政課에서는 明十一年度부터 從來閑却되어잇든 林產副業의指導와 奬勵에積極的으로進出키로決定하얏다

朝鮮의 林產副業은 無限에가까은 空閑地의 存在와 地理條件으로 자못好望인데 僅히 木炭 栗이 著名할에不過하고胡桃、漆 菌蕈、樅、油桐、楮、松實等에는 奬勵方針의 確立한것이업서 組織的의 統制가 업기때문에產額는合計三、四百萬圓을 不出한다 漆과如함은 日本全體서 年額四十萬貫、二百萬圓을 輸入하고잇는데朝鮮은 이栽培適地이오油桐 權楮도그러하며 木炭、栗、胡桃等은輸移出로서 好望되고業茸 竹製品도 山村振興의 寄與가大한바다 此等有利點은 空閑地의 利用의點에잇다

林政課에서는 明十一年度부터組織的으로 有林產副業의 指導奬勵에着手하고 十個年間에 林產副業生產品의 十倍를目標로 勵地區設定、指導員設置、苗木配布 出荷統制等 諸般施設을進할計畫으로서 所要經費十八萬圓에對하야計課와折衝을進하고잇다한다

木炭業界大活況
生產、消費、輸移出이모다增加
主產地에倉庫를建設

朝鮮의 木炭主要產地는 京畿、咸南北、江原、平北、黃海等인바 年年生產의 增加量示하야 昨年木炭生產高가 九千五百五十八萬八百三十二瓩로 前年八千百七十二萬四千二百五十七瓩에 比하야 一千三百八十五萬六千五百七十五瓩의 增加이며 消費高는 昨年八千五百八十四萬一千六百六十九瓩로前年이 七千三百六十一萬一千二百三十瓩에比하야 一千二百二十三萬四百三十九瓩의增加이요輸移出도昨年七百七十五萬六千六百二十瓩에達하야 前年六百七十七萬三千二十瓩에比하면 九十八萬三千六百瓩의增加를示하얏다 이와가티 生產、消費、輸移出共히 增加의一途를示함에따라 總督府林政課에서도 今年度부터三個年計畫으로 五割의國庫補助를與하야 京畿、咸南、江原、平北五道에二十九棟(每年九個所式)의木炭倉庫를計畫하는等 朝鮮內木炭의大增殖을圖하고잇다 그리고今年度前記五道木炭倉庫新設數는 九個所로 國庫補助가 九千圓이라한다

滿洲의綿布業界
依然不振狀態
關稅改正이主因

【奉天】奉天의 滿洲側棉布工場은 近來에綿布價의 暴落과農村疲弊로 因하야 販路가 顯著히 減退하야 昨年同期의 業績에比하면 不振狀態에잇는바 最近에는 斯業者는總히 生產量을 縮減하야 겨우三分之一의 機械臺數를 運轉함에 不過하다하며特히 資金이 薄弱한者는過剩品을 各銀行에 擔保하고 運轉資金을 融通하야 操業을 繼續中임으로 當地綿絲布工業界의 前途는 크게憂慮되는바 其主要原因은 昨年十一月의 關稅改正以來 製品의販路縮少、市勢低落、農村不況의 影響이라고 觀測되는바 現在綿絲布市場에는 過剩品이山積되어잇는現狀이라한다

輸入植物에
嚴格檢查實施

【仁川】上海日本領事館으로부터 仁川稅關에到達한情報에依하면最近中國植物의 外地輸出이 激增하는 傾向인데 이에作하야發虞되는것은 中國本土의 獨特한 病虫害가 朝鮮內로 侵入될 虞가잇서 方今上海에서는 輸出植物에對하야 嚴格한檢查를할뿐아니라 天津서도 不日施行할것이라하며 더욱이 中國航路와 密[illegible]

棉作의共濟制度
實施에絕好한機會
農產課에서新豫算計上

棉作保險은國際商品인 棉花市勢를豫斷키難한 波及을受하는 棉花增產計畫遂行에 取하야 政治的立場으로 最重要問題인바 總督府에서는 農業保險制 備荒共濟制等對案을 進하고 昨年豫算에提出하야 削減에 逢着하얏스나 近年의棉花市況의 好調는備荒共濟制를 實施할 絕好機會임으로 農產課에서는 十一年度新豫算에 棉作共濟制度補助約百十萬圓을計上하야 右實現을 計圖키로되엇다한다

具體實施案은 備荒共濟制에依한것으로 棉花共同販賣實施의 農會를 單位로 實行할 豫定으로實棉市勢百斤十圓을 基準으로上圓까지 三割을補給하는 一方上價十三圓以上에 就하야서는賣上의 二割을共販에서保留 備荒에充코저하는것이다

이共濟補助는 棉花市勢가 强硬할境遇는 必要치안흔 特殊豫算이다

最近의 棉花는 米國의 政策强行으로 多幸히 好調推移이나 昭和五、六年의 慘憺한試鍊이잇슴으로 農產當局에서는 好調의 昨今이 根本的對策實行期라보고잇다한다

繩叺協會와 穀用叺協會를合倂하야
繩叺生產을統制
生產者에의影響不少

前부터 問題되어오든 朝鮮繩叺協會와 朝鮮穀用叺協會와의 合併問題는 十日繩叺協會總會에서 正式으로 討議가되야 同總會席上에서 五人의 委員을 選定하야穀用叺協會와 交涉을進行하기로되엇다는데 十一日은繩叺協會長坂本氏와 穀用叺協會長賀川兩氏間에 合併에對한 協定書의交換을보게되야 兩協會의 合併問題는 急轉直下로 解決되리라고 하는바 이제 그協定理由를 들으면 다음과갓다

從來穀用叺은 需給關係에잇서 價格의 變動이 多하므로 生產者는 穀用叺이 高價일時는 肥料用叺을 製作하지안코 穀用叺만을製作하게됨으로 統制上困難이만흔데 現在穀用叺을 繩叺協會에서 取扱(肥料用叺은 繩叺會가 單獨取扱)함으로 朝鮮的으로 統制하기가 不可能함으로 兩協會를 合倂하야 穀用叺을徹底히統制하려는것이다 이러케되고 보면 從來生產者가 任意로 價格을定한것을 生產하든것도 各其配定에따라 所要의叺을生產하지안흘수가 업게될것인즉 結局生產者에게적지안흔影響이잇스리라고한다

鑛業權設定·移動
◇共同鑛業權者脫退

登錄番號	鑛區所在地	登錄月日	事項
九三一三	咸南豊山郡天南面	六月廿二日	石原產業海運株式會社任意脫退함
一○九七○	平南平原郡公德面	同 廿四日	長晩秀任意脫退함

甚한 關係當局가든 朝鮮各道에서 도注意하기를 要望하엿다한다

北朝鮮冷凍害
具體策成案
技術員을配置指導

深刻한바와가티 北朝鮮冷凍害에對한 對策을 農林局에서 講究中이든바 今般그具體案의 成立을보게되야 明年度부터 技術員을 道에一人、道農事試驗場에一人 各郡에一人式 置하야 栗 燕麥 馬鈴 亞麻의 耐寒性優良品種의 選擇及普及을하며 施肥法의改善、集約農法의 指導普及을 勵行하는同時에 耐寒性燕麥及『홉프』種子代의補助 諸機械購에對한補助 濕潤地帶의 農業法改善等을 行하기로되엇다한다

南滿鞍山工業地帶化

【奉天】鞍山을中心으로하는 鐵工業은 今後昭和製鋼所가 製出할 製鋼銑鐵原料를 土臺로하야 發達될것은勿論이어니와 目下工場敷設이 決定된것만도 日本鋼管工場 住友 鋼管工場等이 잇고 神戶製鋼所가 滿鐵工場의 滿洲進出을 發表한것은 相當히 斯業界에 센세이숀을 惹起하엿는데 이것도現在는 既定事實로되엇다 更히最近大阪의 久保田鐵工所가 鞍山工場建設을目標로目下敷地詮衡中인데 其他에도펌프 보이라等 水道用品의製造를 目的으로하는 群小工場의 族生을 想定하면鞍山은只今昭和製鋼을母胎로하는 大小中工業의 重要地帶가되리라고한다

朝鮮產勃興으로
綿織物移入激減
再輸出과消費의增加에도不拘
棉及綿糸輸入은激增

綿織物의 朝鮮內移入은 激減하야 滿洲方面으로再輸出及 消輸되고 朝鮮內消費激增傾向에 잇合에도 不拘하고今年上半期貿易에잇서 如左히實로四百八十五萬二千圓의 激減을 示하얏다 이는 今年부터 仁川東紡、釜山朝紡의 增機操業의 結果인바繼續하야 今秋鐘紡의 光州京紡이 增產을 完成하고또 明年以降鐘紡、東紡의永登浦工場의 操業의開始를보게되면 移入의王座를占한綿織物은 더욱 激減하리라고推定된다 上期綿織移入은如左하다 總督府貿易概算調查 (單位千圓)

	今年	前年	增減
生金巾	一、五九○	四、二六七	▲二、六七七
晒金巾	二、五五一	二、四三九	一一二
白木棉	[illegible]	[illegible]	▲[illegible]
진스	二四九	三八七	▲一三八
太綾布	二、○四四	三、二三六	▲一、一九二
綿繻子	二九五	六五五	▲三六○
棉麻布	三○七	七八七	▲四八○
雜綿織	六、三三五	六、一○七	二二八
合計	一三、八九九	一八、七三三	▲四、八三四

即總額에잇서 四百八十五萬圓의 減이고特히粗布及太綾은激減인바 아反面原料綿及綿絲輸入은 激增을示하고 他面棉作增產에依한綿移出은增加하얏다(價格千圓)

	今年	前年	增
繰綿打綿	八、○六二	三、三五七	四、七○五
綿糸	五、一一○	四、三一四	七九六
繰棉移出	六、六六四	五、四四七	一、二一七

商品取引便覽 ⑧

木工品篇

木製品 (和洋家具)

▲生產高
◇製造戶數‖一〇、七二八戶
◇生產金額‖三、四一八、二〇〇圓
▲調查數
◇調查戶數‖三三戶
◇生產販賣額‖三六八、三二九圓
▲出廻期‖通年
▲包裝荷造‖藁包、箱、又는箱子에넛는다
▲取引經路
◇生產者─消費者
◇生產者─小賣店─消費者
▲主要한販路‖朝鮮內、生產者附近
▲取引方法‖現品에對하야 或은 注文에應하야 現金取引을主로하나 遠距離에送荷하는境遇荷爲替取組하는일이잇다
▲製造方法‖用材를乾燥하야 適當大로잘라서 組合하야만든다
▲原料의種類及產地‖各種 木材 朝鮮內產、日本內地產、米國產 北海道產、南洋產、滿洲產

木製品 (折箱그他)

▲生產高
◇製造戶數‖五、八七二戶
◇生產金額‖六八三、三二〇圓
▲調查數
◇調查戶數‖一〇戶
◇生產販賣額‖一九三、七八八圓
▲出廻期‖通年
▲包裝荷造
◇文化折箱‖千個分式을一箱子로하야새기로묵는다
◇割箸‖大는二百五十袋、小는百五十袋를一箱子로하야새기로묵는다
▲取引經路
◇生產者─小賣商─消費者
◇生產者─卸賣商─小賣商─消費者
▲主要한販路‖朝鮮內各地
▲取引方法‖現品에對하야現金取引을主로하고 외상의境遇는延은三十日로한다
▲製造方法‖折箱은原木을適當하게製材하야 鉋機로一分五厘가량의두터이로剝取하고 깍고付糊하야만든다
▲原料의種類及產地‖鴨綠江上流 杉、松

木製品 (下駄)

▲生產高
◇製造戶數‖二八九戶
◇產金額‖一六四、〇〇二圓
▲調查數
◇調查戶數‖九戶
◇生產販賣額‖一二〇、一六〇圓
▲出廻期‖通年
▲包裝荷造‖約三百足을一個로하야거적대기로싸고새기로묵는다
▲取引經路
◇生產者─卸賣商─小賣商─消費者
◇生產者─小賣商─消費者
▲主要한販路‖朝鮮內、日本內地 滿洲
▲取引方法‖代金引換으로하나滿洲方面은 荷爲替付로하든가信用에依하야 一個月乃至二個月의延으로하는일이잇다 日本內地方面은 二個月乃至때로는年二回가량出張員에依한 集金에依하야 決濟하는일이만타
▲製造方法‖原木을所要대로잘라서대강깍고 充分히乾燥한後다시잘깍가仕上한다
▲原料의種類及產地‖桐 泥柳 (鴨綠江上流의滿洲側에서 적어낸다)

食料品篇

和酒及朝鮮酒

▲生產高
◇製造戶數‖五、八六二戶
◇生產數量‖三、〇六八、七九二石
◇生產金額‖四二、三三〇、六四八圓
▲調查數
◇調查戶數‖五五五戶
◇生產販賣金額‖二一、六五一、四九七圓
▲出廻期‖自九月至十一月

─淸酒─

▲包裝荷造‖四斗樽(杉材)菰로감고二홉은새기로묵는다 荷造費五圓가량 一升瓶에넛는境遇二打로저 一木箱子로한다 荷造費一圓가량
▲取引經路
◇釀造業者─小賣商─消費者
◇釀造業者─卸賣商─小賣商─消費者
◇釀造業者─消費者
▲主要한販路‖朝鮮內
▲取引方法‖現金取引을主로하나 一個月乃至二個月의延決濟로하는일이잇다
▲製造方法‖精白米를 蒸하야製麴하고 蒸米麴及水를 配合하야 醱酵식히어 酒母를만들고 다시 蒸米麴及水를 配合하야 醱酵식히어 이를짜서 淸酒를 만든다
▲原料의 種類及產地‖朝鮮產米

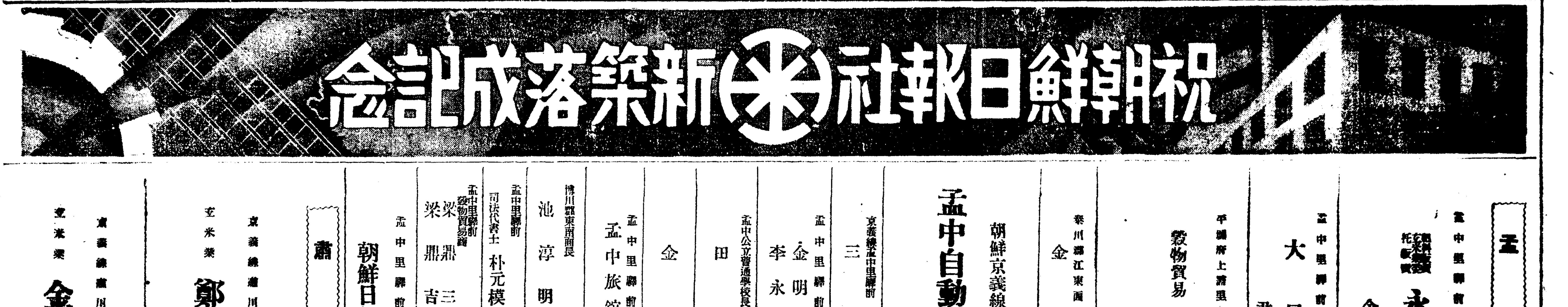

孟中里

孟中里驛前 精米業 穀物貿易 委託販賣 永昌商會 金榮淳

孟中里驛前 大昌商會 尹東晧

平壤府上壽里九 穀物貿易 丸山商會 電話長一八二五番

泰川郡江東面 金義道

朝鮮京義線孟中里驛前 孟中自動車株式會社

京義線孟中里驛前 三六商會

孟中里驛前 金明龍 李時弘 李永周 李文翼

孟中公立普通學校長 田中厚

金成烈

孟中里驛前 孟中旅館 金秉濟 金旺淳

博川郡東南面長 池淳明

孟中里驛前 麵商 李昌一 崔義鎭

孟中里驛前 司法代書士 朴元模

孟中里驛前 無名氏

孟中里驛前 穀物貿易商 梁鼎三 梁鼎吉

孟中里駐在所 光成忠

孟中里驛前 朝鮮日報社孟中里支局

肅川

京義線肅川驛前 玄米業 鄭亨泰

京義線肅川驛前 玄米業 金致明

京義線肅川驛前 主 楊錫烈

京義線肅川驛前 ◉運送店代行營業所 代表者 金景柱

京義線肅川驛前 玄米業 申台容

京義線肅川驛前朝鮮日報社支局 朴明煥

京義線肅川驛前 九龍公司

京義線肅川驛前 崔始英

京義線肅川驛前 朴應漢

申榮福

芦屋

芦屋販賣所 主任 朴柱範

自治青年會 會長 姜岩伊

朝陽親睦會 會長 金明濟

兵庫縣武庫郡本庄村西青木 趙龍元

綿布商 全瑛燁

武庫郡本庄村深江 崔鎭桓

深江 洪敬武

武庫郡本庄村青木 朝鮮料理太平館 主 李圭炳

武庫郡精道村芦屋 製綿業 李圭炳

東興商店 主 李能鎬

武庫郡本庄村青木 陸德贊

武庫郡精道村打出 永康藥局 主 韓炳文

武庫郡精道村三條 金周秉

深江 崔二植

深江 具[illegible]

本庄村青木 羅仁奎

本庄村青木 朴海瀛

武庫郡精道村前田 田鍾鶴 李元吉 朴道淳 文基福

河乙瑞

東青木五四二 鄭昌根

西青木二二一 金炳兼

阪神消費組合青木出張所 麥屋部 職員一同

新幕

新幕驛前 禾回面事務所職員一同

新幕警察官駐在所

洪鍾運

朝鮮京義線新幕 丹生燒酎製造場 主 金云 電話京一七番

新幕金融組合職員一同

順天醫院 院長 金斗贊 金潤斗 吳斗涉

瑞興郡禾回面新幕里三二番地 開城電氣株式會社新幕支店

新幕學校職員一同

廣濟藥房 金根[illegible]

金基俊 電話二五番

新幕郵便所

京義線新幕驛前 李順吉材木店 電話三三番 振替京城一二四二四

中央日報支局 朴春明 電話二二番

吳基煥

朝鮮新幕 金顯海商店 電話[illegible]七番

京義線新幕驛前 穀物貿易商 李彥淳

京義線新幕驛前 東亞日報新幕支局 崔永昌

京義線新幕驛前 穀物新炭 繩叺食鹽 雜穀精米 始新商會 主 李炳洙 電話二一番

ゴム靴 雜貨商 日光商會 主 林光鉉

殖產精米所 金炳均

京義線新幕驛前 布木商 鄭鎬九

朝鮮京義線新幕驛前 金剛ゴム商會 總販賣部 主任 金田[illegible] 電話四六番

京義線新幕驛前 支那料理 [illegible]

京義線新幕驛前 永昌自轉車商店 主 宋龍安

京義線新幕驛前 司法書士 [illegible]

京義線新幕驛前 穀物委託及仲介業 尹[illegible]

綿布商 崔[illegible]

京義線新幕驛前 穀物新炭商 朴[illegible]

各種木材 建築材料 和洋家具 土木建築 各種請負 京義線新幕驛前 新幕商會 振替京城[illegible]

朝鮮京義線新幕驛前 穀物繩叺 食鹽肥料 委託貿易 [illegible] 電話[illegible]

各種綢緞 布木雜貨 和洋雜貨 各種ゴム 京義線新幕驛前 春光商會 主 崔[illegible]

京義線新幕驛前 [illegible]